



100^a Giornata Mondiale del Risparmio La Relazione del Presidente dell'ABI Antonio Patuelli

Il risparmio è innanzitutto una paziente e saggia virtù civile e sociale, fortemente connessa al rispetto delle regole e preme-

segue in ultima pagina ■

I Numeri del Credito

a cura dell'Ufficio analisi economiche dell'ABI

settembre 2024

(in parentesi agosto 2024)

TOTALE IMPIEGHI
variazioni % nei 12 mesi

-1,4
(-1,7)



TOTALE RACCOLTA
depositi e obbligazioni.
variazioni % nei 12 mesi

1,5
(3,2)



TASSO MEDIO PRESTITI IN EURO
a famiglie e società non finanziarie. Valori %

4,69
(4,72)



TASSO MEDIO DEPOSITI IN EURO
di famiglie e società non finanziarie. Valori %

0,99
(1,00)



Edufin

Impegno per l'Educazione finanziaria

L'ABI partecipa alla settima edizione del Mese dell'Educazione finanziaria, nel quadro delle più ampie strategie di inclusione e sostenibilità economica centrali nelle attività del mondo bancario

L'Associazione Bancaria Italiana partecipa alla settima edizione del Mese dell'Educazione finanziaria, la manifestazione promossa a livello nazionale dal Comitato per la programmazione e il coordinamento delle attività di educazione finanziaria per favorire l'apprendimento e lo sviluppo delle conoscenze e competenze finanziarie, assicurative e previdenziali dei cittadini. Questo avviene nel quadro delle più ampie strategie di inclusione e sostenibilità economica e

sociale, centrali nelle attività di ABI e del mondo bancario.

La partecipazione di ABI si concretizza attraverso una serie di iniziative per facilitare incontro e

segue in seconda pagina ■

Incontro ABI-Coldiretti



Il Presidente dell'ABI Antonio Patuelli e il Presidente della Coldiretti Ettore Prandini si sono incontrati nella sede dell'ABI per approfondire le tematiche connesse all'applicazione della moratoria prevista dal decreto-legge 'Agricoltura'. Hanno anche partecipato all'incontro, per l'ABI, il Direttore generale, Marco Elio Rottigni, e il Vicedirettore generale vicario, Gianfranco Torriero; per Coldiretti, il Segretario generale, Vincenzo Gesmundo, il capo area 'Azione sindacale e

legislazione', Fabrizio Di Marzio, e il capo dell'area tecnica, Alessandro Apolito. Nell'incontro è stata condivisa la rilevanza di misure economiche volte a sostenere il mondo agricolo, tra queste anche la possibilità di poter utilizzare la moratoria prevista dal decreto-legge 'Agricoltura'. ABI e Coldiretti hanno concordato di rafforzare le azioni di comunicazione in comune per diffondere tempestivamente la co-

segue in terza pagina ■

Comitato Esecutivo ABI



Il Comitato Esecutivo dell'Associazione Bancaria Italiana, udite le Comunicazioni del Presidente Antonio Patuelli e del Direttore generale Marco Elio Rottigni, ha deciso che l'ABI si esprimerà sul Disegno di Legge di Bilancio dello Stato quando sarà possibile esaminarne l'articolato.

Roma, 16 ottobre 2024

Massima attenzione a effetti maltempo

Il Vice direttore generale vicario dell'ABI, Gianfranco Torriero, dichiara che 'l'ABI rivolge massima attenzione agli effetti causati dall'eccezionale ondata di maltempo che nei giorni scorsi ha interessato diverse aree dell'Italia e in particolare l'area metropolitana di Bologna.'

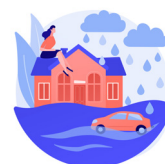

dalla prima pagina

... Impegno per l'Educazione finanziaria



confronto. In questo ambito si pone il sostegno di ABI alla seconda edizione del Salone Edufin, l'iniziativa realizzata da Campus e Class editori per la diffusione della cultura finanziaria nelle

scuole superiori italiane. L'evento, che si aprirà il 19 novembre a Roma, vedrà la partecipazione del Presidente ABI Antonio Patuelli all'incontro e approfondimento che si svolgerà presso la sede dell'ABI.

A questa iniziativa si affianca anche un ciclo di appuntamenti online dal titolo 'L'economia è di tutti e per tutti! Percorsi e strumenti di educazione finanziaria e di accesso ai servizi'. Promossi da ABI in coordinamento con la Fondazione per l'educazione finanziaria e al risparmio (FEduF, costituita su iniziativa di ABI) sono volti a presentare le più recenti iniziative di educazione finanziaria realizzate con le banche e le associazioni dei consumatori su temi di rilievo per il mondo bancario e i cittadini, anche con il contributo di principali realtà di riferimento del terzo settore.

Al centro degli incontri sono: il valore e l'opportunità della sostenibilità sociale per lo sviluppo (4 novembre - [Link all'evento](#)); i canali digitali per comunicare con la banca e i consigli per operare in modo sicuro (18 novembre - [Link all'evento](#)). Infine, nel terzo incontro online, sul tema della violenza economica che si svolgerà in occasione della 'Giornata internazionale per l'eliminazione della violenza contro le donne' (25 novembre - [Link all'evento](#)), saranno presentati nuovi strumenti per la parità di genere e l'inclusione finanziaria, realizzati da ABI e FEduF con il Dipartimento per le Pari opportunità della Presidenza del Consiglio dei Ministri, nell'ambito del Protocollo d'intesa sottoscritto, e nel raccordo con banche e associazioni dei consumatori.

Un importante momento di educazione finanziaria sarà rappresentato, dalla nona edizione del [Salone dei pagamenti](#), dal 27 al 29 novembre a Milano. L'appuntamento internazionale promosso da ABI sulle frontiere dell'innovazione nei pagamenti, che mette ogni anno a confronto istituzioni, banche, mondo finanziario, circuiti di pagamento, imprese, pubblica amministrazione, aziende digital, startup e fintech, professionisti, mondo retail, giovani e studenti, attraverso sessioni dedicate realizzate con la collaborazione di FEduF, sarà quest'anno più che mai occasione per approfondire e conoscere le soluzioni e le tendenze emergenti sui servizi di pagamento, non solo strumenti di business, ma ormai risorse essenziali nella vita quotidiana. Tra le iniziative ABI a supporto del Mese dell'educazione finanziaria rientra anche la collaborazione con la testata L'Espresso per parlare di banche e risparmio attraverso brevi approfondimenti, che si sviluppa da ottobre a tutto novembre.

Sara Aguzzoni

PAROLE DI SOSTENIBILITÀ 2024

Arrivano i nuovi approfondimenti di ABI 'Parole di sostenibilità', sette brevi puntate online da ascoltare, ma anche da leggere grazie a una versione testuale dei contenuti, per supportare i cittadini nella comprensione dei temi legati al mondo bancario e del risparmio e allo sviluppo sostenibile. Quest'anno alla terza edizione.

Il podcast è tra le proposte promosse nel corso del mese Edufin. Realizzato dall'ABI, con il supporto del Centro del libro parlato dell'Uici, l'Unione italiana dei ciechi e degli ipovedenti Ets-Aps, questo nuovo strumento è in collaborazione con le Associazioni dei consumato-

ri Acu, Adiconsum, Adoc, Altroconsumo, Assoutenti, Casa del consumatore, Centro tutela consumatori utenti, Cittadinanzattiva, Codacons, Confconsumatori, Federconsumatori, Lega consumatori, Movimento consumatori, Movimento difesa del cittadino, U.Di.Con, Unione nazionale consumatori.

I nuovi termini sono: Tassonomia verde, D&I - Diversità e Inclusione, Parità di genere, Violenza economica, Valore condiviso, Codice etico e carta dei valori e Previdenza complementare.

Gli episodi audio sono tutti disponibili sul [sito dell'ABI](#).

La serie può inoltre essere ascoltata su [piattaforma di podcast](#).

Pagamenti per persone con disabilità visiva



L'ABI ha diffuso una circolare agli Associati in cui presenta il progetto sperimentale promosso dalla stessa ABI e dall'Unione italiana dei ciechi e degli ipovedenti Ets-Aps (Uici), in collaborazione con Bancomat SpA, per

permettere alle persone con disabilità visiva di utilizzare in modo autonomo e sicuro i Pos con schermo a sfioramento (cd. touch screen).

Tra i requisiti specifici dei Pos, utili a favorire il pagamento da parte di ciechi e ipovedenti, sono stati individuati in particolare i seguenti:

- l'attivazione del pagamento tramite apposita funzione dedicata;
- la gestione dei messaggi rivolti al cliente (es. scelta del circuito, conferma dell'importo inserito dall'esercente, inserimento del codice Pin) tramite una guida vocale;
- la gestione dell'inserimento del codice Pin attraverso supporti sonori;
- il posizionamento specifico della tastiera;
- l'apposito contrasto dello schermo.

L'osservanza dei requisiti indicati è obbligatoria per coloro che intendano omologare le proprie soluzioni di Pos a sfioramento (cd. touch-screen) nell'ambito dei circuiti gestiti da Bancomat SpA.

dalla prima pagina

... Incontro ABI-Coldiretti

noscenza dello strumento della moratoria tra le banche e le aziende agricole, per approfondire lo studio sulle modalità di utilizzo, tenendo conto delle opportunità e dei vincoli previsti dall'attuale disciplina di vigilanza di matrice europea, e per facilitarne l'utilizzo. A tale scopo è stato deciso di costituire anche un apposito tavolo di lavoro. Nell'incontro è stato altresì dato atto delle nume-



rose comunicazioni che l'ABI ha fornito ai propri associati a partire dall'emanazione del decreto-legge 'Agricoltura' e, a seguire, quando l'Ismea e il Fondo di garanzia Pmi hanno fornito indicazioni per l'attuazione della moratoria.

Massima attenzione a effetti maltempo

Il Vice direttore generale vicario dell'ABI, Gianfranco Torriero, dichiara che l'ABI rivolge massima attenzione agli effetti causati dall'eccezionale ondata di maltempo che nei giorni scorsi ha interessato diverse aree dell'Italia e in particolare l'area metropolitana di Bologna.

Prosegue Torriero: 'A seguito delle procedure che vengono attivate dal Governo per dichiarare lo stato di emergenza, l'ABI invita le banche a venire incontro alle esigenze delle popolazioni colpite'.

Per assicurare dovunque equità e tempestività degli interventi a favore delle popolazioni colpite da calamità naturali, l'ABI ha sottoscritto uno specifico Protocollo di intesa con la Protezione Civile e le Associazioni dei consumatori, che si applica dopo l'avvenuta dichiarazione dello stato di emergenza da parte del Governo e l'emanazione dell'apposita ordinanza della Protezione civile.



Misure per calamità naturali

Le banche per i territori e i cittadini

L'ABI ha diffuso una lettera circolare agli Associati in cui segnala che è stata appena pubblicata, sul sito del Dipartimento della Protezione Civile, l'ordinanza del Capo Dipartimento della Protezione Civile con cui è stata adottata una misura di sospensione del pagamento delle rate dei mutui, in conseguenza degli eccezionali eventi meteorologici verificatisi, a partire dal giorno 17 ottobre 2024, nei territori della Regione Emilia-Romagna.

L'ABI ha diffuso una lettera circolare agli Associati in cui segnala che è stata pubblicata, sul sito del Dipartimento della Protezione Civile, la Delibera del Consiglio dei Ministri con la quale è prorogata per 12 mesi la misura di

sospensione delle rate dei mutui prevista dall'Ordinanza del Capo della Protezione Civile in conseguenza degli eccezionali eventi meteorologici verificatisi a partire dal 2 novembre 2023 nei territori delle province di Firenze, Livorno, Pisa, Pistoia e Prato, e delle ulteriori ed eccezionali avverse condizioni meteorologiche verificatesi a partire dal 29 ottobre 2023 nei territori delle province di Massa-Carrara e di Lucca.

L'ABI ha diffuso una lettera circolare agli Associati in cui segnala che è stata pubblicata, sul sito del Dipartimento della Protezione Civile, la Delibera del Consiglio dei Ministri con la quale è prorogata per 12 mesi la misura di sospensione delle rate dei mutui prevista dall'Ordinanza del Capo della Protezione Civile in

conseguenza dell'eccezionale evento meteorologico verificatosi il 13 agosto 2023 nel territorio del comune di Bardonecchia della città metropolitana di Torino.

L'ABI ha diffuso una lettera circolare agli Associati in cui segnala che è stata pubblicata, sul sito del Dipartimento della Protezione Civile, la Delibera del Consiglio dei Ministri con la quale, in conseguenza degli eventi sismici verificatisi il 18 settembre 2023, sono estesi al territorio della frazione di Bocconi del comune di Portico e San Benedetto (FC) gli effetti della sospensione dei mutui prevista dall'Ordinanza del Capo Dipartimento della Protezione Civile nel territorio dei Comuni di Brisighella in provincia di Ravenna, di Castrocaro Terme e Terra del Sole, di Modigliana, di Predappio, di Rocca San Casciano e di Tredozio in provincia di Forlì-Cesena in conseguenza dei medesimi eventi sismici.

L'ABI ha diffuso una lettera circolare agli Associati in cui segnala che è stata pubblicata, sul sito del Dipartimento della Protezione Civile, la Delibera del Consiglio dei Ministri con la quale è prorogata per 12 mesi la misura di sospensione delle rate dei mutui prevista dall'Ordinanza del Capo della Protezione Civile in conseguenza degli eventi sismici verificatisi il 18 settembre 2023 nei territori dei Comuni di Brisighella in provincia di Ravenna, di Castrocaro Terme e Terra del Sole, di Modigliana, di Predappio, di Rocca San Casciano e di Tredozio e della frazione di Bocconi del comune di Portico e San Benedetto in provincia di Forlì-Cesena.

ABI News

Anno XXVI - n. 10
ottobre 2024

Direttore responsabile:
Ildegarda Ferraro

Registrazione: Tribunale civ. di
Roma n. 274/99 del 16 giugno
1999

Redazione: Servizio stampa e
comunicazione ABI,
coordinamento: Sara Aguzzoni
impaginazione grafica: Diana
Dall'Agnola

Chiuso in Redazione:
6 novembre 2024

Piazza del Gesù 49, 00186 Roma
Via Locatelli 1, 20124 Milano
abinews@abi.it
Tel. 06.6767.596
02.72101.209



27, 28 e 29 novembre
IX edizione del Salone
dei Pagamenti

L'appuntamento internazionale made in Italy sulle frontiere dell'innovazione nei pagamenti. Momento di rilievo per incontrare e dialogare con i protagonisti del mercato.

[Link al sito](#)

dalla prima pagina

... 100^a Giornata Mondiale del Risparmio



sa di utilità private e collettive.

Occorre essere pienamente consapevoli che manca poco tempo alla scadenza del Pnrr e che la Bce compra sempre meno titoli di Stato anche dell'Italia.

La riduzione dei tassi Bce, l'ulteriore calo dei tassi di mercato che anticipa nuove diminuzioni dei tassi Bce, spingono e spingeranno famiglie e imprese a

maggiori investimenti e a crescenti richieste di prestiti. Il risparmio ben collocato tramite le banche è e sarà sempre più determinante fattore di sviluppo e di occupazione e di sottoscrizione del debito pubblico.

Il risparmio va meglio tutelato anche perché i prestiti si fanno con la stabile liquidità derivante dal risparmio ben investito.

Vetuste leggi fiscali, molto antecedenti alle nuovissime tecnologie e all'intelligenza artificiale, dispongono ancora uguale tassazione per il risparmio e per la speculazione. Occorre sia meglio tutelato il risparmio, come dispone l'articolo 47 della Costituzione che recita: 'la Repubblica incoraggia e tutela il risparmio in tutte le sue forme'. La Repubblica deve tutelare il risparmio distinguendolo dalla speculazione che ora si muove anche in una sola frazione di secondo.

Chiediamo che le leggi tributarie rispettino meglio il risparmio che oggi è gravato dall'imposta ordinaria del 26%, che si aggiunge alla pressione fiscale sulle società quando in esse viene investito.

Grava sul risparmio, pure sulla liquidità nei conti correnti, anche l'imposta di bollo che è una patrimoniale da abolire.

Occorre che la Repubblica tuteli meglio la stabilità degli investimenti del risparmio sia in strumenti basati sulla liquidità, sia in azioni.

Il risparmio investito in azioni di società subisce una tassazione di ben oltre la metà del reddito lordo prodotto, assommandosi la 'cedolare secca' del 26% sul reddito netto già gravato dall'Ires del 24% e dalle addizionali regionali e comunali, dal 4,5% circa dell'Irap, dall'Imu e dall'imposta di bollo.

Nella stessa Unione europea, finché non ci sarà l'unità anche delle regole fiscali, vi è e vi sarà forte concorrenza fra gli Stati per attrarre il risparmio e i capitali.

La pesante tassazione esistente in Italia spinge tante volte i risparmiatori italiani ad investire all'estero.

Occorre correggere presto tutto questo, perché la tutela dei risparmiatori è una necessità etica e strategica per l'Italia. Occorre meglio regolamentare le innovazioni tecnologiche e l'intelligenza artificiale anche a tutela del risparmio: è indispensabile e urgente un nuovo costituzionalismo digitale.

In Breve



Dalle Commissioni Regionali ABI

'Massima disponibilità per un confronto sulle modalità per rendere più agevole il rapporto tra il mondo bancario e quello vitivinicolo, in particolare valutando la percorribilità di ogni possibile iniziativa a supporto delle imprese agricole colpite nel rispetto delle autonome determinazioni che ciascuna banca riterrà di assumere'.

È quanto sostenuto dalla Presidente della **Commissione regionale ABI Abruzzo**, Valeria Nina Franceschini, nel corso dell'incontro a L'Aquila con la Regione Abruzzo, OO.PP.AA 'Tavolo verde', il Consorzio di tutela dei vini d'Abruzzo e Confcooperative Abruzzo in merito alle difficoltà del settore vitivinicolo a causa dei danni provocati dalla peronospora nel 2023. Nello specifico, accanto all'attivazione delle risorse messe a disposizione dello Stato per eventi calamitosi, Franceschini ha evidenziato la possibilità di ricorrere a strumenti agevolativi nazionali e locali per favorire l'accesso al credito, tra i quali, il Fondo di Garanzia per le Pmi e le garanzie rilasciate da Ismea.

Per contribuire alla ripresa della normale attività aziendale, si rafforza l'attenzione delle banche nella valutazione delle domande di sospensione del rimborso dei finanziamenti presentate dalle imprese agricole. È quanto emerge dal nuovo incontro a L'Aquila sulle difficoltà del settore vitivinicolo a causa dei danni provocati dalla peronospora nel 2023, tra la **Commissione regionale ABI Abruzzo**, la Regione Abruzzo, OO.PP.AA 'Tavolo verde', il Consorzio di tutela dei vini d'Abruzzo e Confcooperative Abruzzo. In particolare, la Presidente di ABI Abruzzo, Valeria Nina Franceschini, ha inviato una lettera circolare alle banche operanti in Abruzzo invitandole a considerare con particolare attenzione la possibilità di concedere la moratoria dei finanziamenti in essere alle imprese agricole in temporanea difficoltà, nel rispetto della attuale regolamentazione di vigilanza bancaria di matrice europea. Si conferma, così, la massima disponibilità per un più agevole rapporto tra mondo bancario e quello vitivinicolo, attraverso il prosieguo del confronto in un tavolo di dialogo in seno alla Commissione regionale ABI.

'Si continua a collaborare con le Istituzioni locali e le rappresentanze di impresa per uno sbocco positivo della questione

ex Ilva e le imprese dell'indotto. In particolare, nei limiti del nostro ruolo che non può entrare nel merito dei rapporti tra singole banche e aziende, ci occupiamo di informare i soggetti interessati sugli strumenti messi in campo dal Governo per affrontare la crisi. Le banche si sono inoltre attivate per fornire il massimo supporto alle imprese in difficoltà, anche attraverso specifiche iniziative'. È quanto ha dichiarato Antonio Agnello, Presidente della **Commissione Regionale ABI Puglia**, in merito all'incontro a Bari con la Regione Puglia, i commissari di Acciaierie d'Italia, Confindustria, Confapi e Aigi.

Il contesto economico sul territorio ha risentito in parte dell'andamento dell'inflazione, in calo ma ancora elevata nel 2023, e delle difficoltà dell'economia tedesca con effetti rispettivamente sulla domanda interna e su quella estera. Dal nuovo quadro congiunturale, alla luce dell'allentamento delle condizioni di politica monetaria, si attende una maggiore propensione agli investimenti fino ad ora più limitata. Il rallentamento dell'attività economica ha avuto un forte impatto sulla domanda di finanziamenti, come si evince dall'indagine sul credito a livello regionale condotta dalla Banca d'Italia. Tuttavia, sulla base dei dati più recenti riferiti a luglio 2024, il sostegno delle banche all'economia del territorio si è mantenuto su livelli rilevanti, facendo registrare a Trento prestiti per un totale di 16,9 miliardi di euro (di cui 9,8 miliardi alle imprese e 6,4 alle famiglie). In tema di rischiosità, le sofferenze lorde si sono attestate a 190 milioni di euro (pari all'1,1% del totale dei finanziamenti). Con circa 21,6 miliardi si conferma consistente il livello dei depositi. È lo stato complessivo dell'economia locale e del credito a Trento presentato nel corso della sessione della **Commissione Regionale ABI Trento**, presieduta da Giorgio Fracalossi, con la Camera di Commercio Industria Artigianato Turismo e Agricoltura di Trento rappresentata dal Presidente, Andrea De Zordo; dal Segretario Generale, Alberto Olivo e dal Direttore dell'Ufficio Studi e Ricerche, Matteo Degasperi. Fracalossi ha ricordato l'importanza di una stretta alleanza tra banche e imprese, soprattutto avendo come riferimento un contesto europeo. Per garantire lo sviluppo del business - ha proseguito - se da un lato è centrale la realizzazione del Mercato unico dei capitali, contestualmente va garantito un costante impegno finalizzato a rendere la regolamentazione europea sempre più adeguata a consentire alle banche di svolgere il loro ruolo'.

Gianluca Smiriglia